

Relatório Mensal da Dívida Pública Federal

Março/2010

MINISTRO DA FAZENDA

Guido Mantega

SECRETÁRIO-EXECUTIVO

Nelson Machado

SECRETÁRIO DO TESOIRO NACIONAL

Arno Hugo Augustin Filho

SECRETÁRIO-ADJUNTO DO TESOIRO NACIONAL

André Luiz Barreto de Paiva Filho

SUBSECRETÁRIOS DO TESOIRO NACIONAL

Cleber Ubiratan de Oliveira

Eduardo Coutinho Guerra

Lísicio Fábio de Brasil Camargo

Marcus Pereira Aucélio

Paulo Fontoura Valle

EQUIPE TÉCNICA**Subsecretário da Dívida Pública**

Paulo Fontoura Valle

Coordenador-Geral de Operações da Dívida Pública

Fernando Eurico de Paiva Garrido

Coordenador-Geral de Planejamento Estratégico da Dívida Pública

Otavio Ladeira de Medeiros

Coordenador-Geral de Controle da Dívida Pública

Antônio de Pádua Ferreira Passos

Informações:

Gerência de Relacionamento Institucional - GERIN

Tel: (61) 3412-3188; Fax: (61) 3412-1565

Secretaria do Tesouro Nacional

Edifício Sede do Ministério da Fazenda, Esplanada dos Ministérios, Bloco P, 2º andar

70048-900 - Brasília – DF

Correio Eletrônico: stndivida@fazenda.gov.br

Home Page: <http://www.tesouro.fazenda.gov.br>

Relatório Mensal da Dívida Pública Federal é uma publicação da Secretaria do Tesouro Nacional. É permitida a sua reprodução total ou parcial, desde que mencionada a fonte.

ÍNDICE

1. Operações no Mercado Primário.....	5
1.1 Dívida Pública Mobiliária Federal interna – DPMFi	6
1.1.1 Emissões e Resgates da DPMFi	6
1.1.2 Programa Tesouro Direto.....	8
1.1.3 Emissões Diretas e Cancelamentos	9
1.2 Dívida Pública Federal externa - DPFe	10
2. Estoque da Dívida Pública Federal - DPF.....	11
2.1. Evolução	11
2.2 Composição	12
2.3 Fatores de Variação.....	13
3. Perfil de Vencimentos da Dívida Pública Federal - DPF.....	14
3.1 Composição dos Vencimentos	14
3.2 Prazo Médio	15
3.3 Vida Média	16
4. Custo Médio da Dívida Pública Federal – DPF	17
5. Mercado Secundário de Títulos Públicos Federais.....	18

TABELAS

Tabela 1.1 - Emissões e Resgates da DPF.....	5
Tabela 1.2 - Emissões e Resgates da DPF, por Indexador.....	5
Tabela 1.3 - Emissões e Resgates de Títulos Públicos Federais da DPMFi.....	6
Tabela 1.4 - Programa Tesouro Direto.....	8
Tabela 1.5 - Emissões Diretas de Títulos da DPMFi.....	9
Tabela 1.6 - Emissões e Resgates da DPFe.....	10
Tabela 2.1 - Estoque da DPF.....	11
Tabela 2.2 - Composição da DPF.....	12
Tabela 2.3 - Fatores de Variação da DPF.....	13
Tabela 3.1 - Vencimentos da DPF.....	14
Tabela 3.2 - Dívida Pública Federal a Vencer em 12 Meses, por Indexador.....	14
Tabela 3.3 - Prazo Médio da DPF.....	15
Tabela 3.4 - Prazo Médio das Emissões da DPMFi em Oferta Pública, por Indexador.....	15
Tabela 3.5 - Vida Média da DPF.....	16
Tabela 4.1 - Custo Médio da DPF.....	17
Tabela 5.1 - Volume Negociado no Mercado Secundário, por Título.....	18
Tabela 5.2 - Vencimentos mais Negociados por Volume Financeiro no Mercado Secundário por Tipo de Rentabilidade.....	19

GRÁFICOS

Gráfico 1.1 - Emissões e Resgates dos Principais Títulos da DPMFi.....	7
Gráfico 1.2 - Evolução das Vendas do Tesouro Direto.....	8
Gráfico 1.3 - Investidores Cadastrados no Tesouro Direto.....	8
Gráfico 1.4 - Emissões e Resgates da DPFe.....	10
Gráfico 2.1 - Composição da DPF por Indexador.....	12
Gráfico 3.1 - Prazo Médio das Emissões da DPMFi em Ofertas Públicas x Prazo Médio do Estoque.....	15
Gráfico 4.1 - Custo Médio da DPF, DPMFi, DPFe e Taxa Selic - Acumulado 12 meses.....	17
Gráfico 5.1 - Volume Diário Negociado no Mercado Secundário de Títulos Públicos.....	19
Gráfico 5.2 - Volume Diário de Títulos Públicos Negociados no Mercado Secundário como % dos Respective Estoque.....	19

1. Operações no Mercado Primário

No mês de março, as emissões da Dívida Pública Federal – DPF¹ corresponderam a R\$ 36,05 bilhões, enquanto os resgates alcançaram R\$ 50,39 bilhões, resultando em resgate líquido de R\$ 14,34 bilhões, sendo R\$ 11,97 bilhões referentes ao resgate líquido da Dívida Pública Mobiliária Federal interna - DPMFi e R\$ 2,37 bilhões referentes ao resgate líquido da Dívida Pública Federal externa - DPFe.

TABELA 1.1 - EMISSÕES E RESGATES DA DPF - MARÇO 2010						
R\$ Milhões						
	1ª Semana 1/Mar a 5/Mar	2ª Semana 8/Mar a 12/Mar	3ª Semana 15/Mar a 19/Mar	4ª Semana 22/Mar a 26/Mar	5ª Semana 29/Mar a 31/Mar	Total Março/2010
EMISSÕES DPF	10.468,87	7.004,61	12.523,57	5.846,59	209,77	36.053,42
I - DPMFi	10.463,97	7.002,42	12.518,87	5.846,20	209,77	36.041,23
Oferta Pública	7.418,04	4.471,81	12.473,10	5.681,39	-	30.044,34
Emissão Direta com Financeiro ¹	10,88	-	-	-	-	10,88
Emissão Direta sem Financeiro ²	-	-	-	17,03	187,29	204,32
Trocas ³	2.989,76	2.495,06	-	93,95	-	5.578,76
Tesouro Direto	45,30	35,55	45,77	53,83	22,48	202,93
Transferência de Carteira ⁴	-	-	-	-	-	-
II - DPFe	4,90	2,20	4,70	0,40	-	12,19
Dívida Mobiliária	-	-	-	-	-	-
Dívida Contratual	4,90	2,20	4,70	0,40	-	12,19
RESGATES DPF	3.381,10	3.751,66	42.983,82	220,32	53,83	50.390,72
III - DPMFi	3.354,08	2.503,63	41.954,25	151,10	48,46	48.011,52
Vencimentos	346,46	-	41.847,19	32,48	8,69	42.234,82
Compras	2,07	-	18,12	-	39,78	59,96
Trocas ³	2.989,75	2.495,04	-	93,94	-	5.578,73
Tesouro Direto	15,74	8,60	88,93	8,00	-	121,28
Cancelamentos	0,04	-	0,01	16,67	-	16,73
IV - DPFe	27,02	1.248,02	1.029,57	69,22	5,36	2.379,19
Dívida Mobiliária	0,01	1.247,50	766,71	-	-	2.014,23
Dívida Contratual	27,02	0,52	262,85	69,22	5,36	364,97
EMISSÃO LÍQUIDA	7.087,77	3.252,96	(30.460,25)	5.626,28	155,94	(14.337,30)
DPMFi (I - III)	7.109,90	4.498,78	(29.435,38)	5.695,10	161,31	(11.970,29)
DPFe (II - IV)	(22,12)	(1.245,83)	(1.024,87)	(68,82)	(5,36)	(2.367,01)

¹ Emissões diretas que envolvem o recebimento de recursos financeiros como contrapartida pela operação;

² Emissões diretas que não envolvem o recebimento de recursos financeiros como contrapartida pela operação;

³ Referente a títulos emitidos e recebidos em leilões de troca;

⁴ Referente a operações de compra ou venda definitiva de títulos do Tesouro Nacional pelo Banco Central em mercado. Valores positivos significam que as vendas superaram as compras.

Série histórica: Anexo 1.1

TABELA 1.2 - EMISSÕES E RESGATES DA DPF, POR INDEXADOR - MARÇO 2010						
R\$ Milhões						
	Emissões		Resgates		Emissão Líquida	Percentual de Refinanciamento
DPMFi	36.041,23	100,00%	48.011,52	100,00%	(11.970,29)	75,07%
Prefixado	17.271,85	47,92%	3.119,50	6,50%	14.152,35	553,67%
Índice de Preços	5.955,37	16,52%	2.136,25	4,45%	3.819,12	278,78%
Selic	12.626,36	35,03%	42.477,34	88,47%	(29.850,98)	29,72%
Câmbio	30,45	0,08%	80,98	0,17%	(50,53)	37,60%
TR	157,20	0,44%	197,46	0,41%	(40,25)	79,61%
DPFe	12,19	100,00%	2.379,19	100,00%	(2.367,01)	0,51%
Dólar	7,92	65,02%	1.585,22	66,63%	(1.577,29)	0,50%
Euro	4,26	34,98%	741,92	31,18%	(737,66)	0,57%
Real	-	0,00%	-	0,00%	-	-
Demais	-	0,00%	52,05	2,19%	(52,05)	-

Série histórica: Anexo 1.2

¹ Neste relatório, todas as estatísticas referem-se à DPF em poder do público.

1.1 Dívida Pública Mobiliária Federal interna – DPMFI

1.1.1 Emissões e Resgates da DPMFI

As emissões de títulos da DPMFI alcançaram R\$ 36,04 bilhões: R\$ 17,27 bilhões (47,92%) em títulos com remuneração prefixada; R\$ 12,63 bilhões (35,03%) em títulos indexados à taxa Selic e R\$ 5,96 bilhões (16,52%) remunerados por índice de preços. Do total das emissões, R\$ 30,04 bilhões foram emitidos nos leilões tradicionais e R\$ 5,58 bilhões nos leilões de troca, além de R\$ 0,42 bilhão relativo às emissões diretas e às vendas de títulos do Programa Tesouro Direto.

Nos leilões de NTN-B (títulos remunerados pelo IPCA) foram emitidos títulos no valor total de R\$ 5,86 bilhões com vencimentos entre 2013 e 2050, dos quais R\$ 3,36 bilhões mediante pagamento em dinheiro (primeira etapa do leilão) e R\$ 2,50 bilhões em troca por títulos com prazos mais curtos (segunda etapa do leilão).

Já nos leilões de LTN foram emitidos R\$ 12,41 bilhões, com vencimentos entre outubro de 2010 e julho de 2012. Nos leilões de LFT (títulos indexados à taxa Selic) foram emitidos R\$ 12,59 bilhões de títulos com vencimentos em setembro de 2013 e 2015.

TABELA 1.3 - EMISSÕES E RESGATES DE TÍTULOS PÚBLICOS FEDERAIS DA DPMFI - MARÇO 2010

	R\$ Milhões					
	1ª Semana 1/Mar a 5/Mar	2ª Semana 8/Mar a 12/Mar	3ª Semana 15/Mar a 19/Mar	4ª Semana 22/Mar a 26/Mar	5ª Semana 29/Mar a 31/Mar	Total Março/2010
I - EMISSÃO	10.464,55	7.002,02	12.518,38	5.847,03	209,25	36.041,23
Vendas	7.418,04	4.471,81	12.473,10	5.681,39	-	30.044,34
LFT	4.206,12	-	8.386,18	-	-	12.592,30
LTN	2.111,05	2.160,15	3.064,27	2.089,20	-	9.424,67
NTN-B	-	1.154,79	-	2.206,30	-	3.361,09
NTN-F	1.100,87	1.156,86	1.022,65	1.385,89	-	4.666,28
Trocas	2.989,76	2.495,06	-	93,95	-	5.578,76
LFT	-	-	-	-	-	-
LTN	2.989,76	-	-	-	-	2.989,76
NTN-B	-	2.495,06	-	-	-	2.495,06
NTN-F	-	-	-	93,95	-	93,95
Tesouro Direto	45,88	35,15	45,28	54,67	21,96	202,93
LFT	5,28	4,10	11,31	10,49	2,88	34,06
LTN	14,69	8,97	10,47	16,16	6,42	56,72
NTN-B	18,03	18,01	19,11	22,09	11,10	88,34
NTN-C	-	-	-	-	-	-
NTN-F	7,87	4,07	4,39	5,93	1,56	23,81
Emissão Direta com Financeiro¹	10,88	-	-	-	-	10,88
Emissão Direta sem Financeiro²	-	-	-	17,03	187,29	204,32
II - RESGATE	3.354,08	2.503,63	41.954,25	151,10	48,46	48.011,52
Vencimentos	346,46	-	41.847,19	32,48	8,69	42.234,82
LFT	-	-	41.573,97	-	-	41.573,97
LTN	-	-	-	-	-	-
NTN-B	-	-	42,75	-	-	42,75
NTN-C	128,11	-	-	-	-	128,11
NTN-F	-	-	-	-	-	-
Demais	218,36	-	230,47	32,48	8,69	489,99
Compras	2,07	-	18,12	-	39,78	59,96
LFT	-	-	-	-	-	-
LTN	-	-	-	-	-	-
NTN-B	-	-	-	-	-	-
NTN-F	-	-	18,12	-	-	18,12
Demais	2,07	-	-	-	39,78	41,85
Trocas	2.989,75	2.495,04	-	93,94	-	5.578,73
LFT	-	724,83	-	-	-	724,83
LTN	2.989,75	-	-	-	-	2.989,75
NTN-B	-	1.547,73	-	-	-	1.547,73
NTN-C	-	222,48	-	-	-	222,48
NTN-F	-	-	-	93,94	-	93,94
Demais	-	-	-	-	-	-
Tesouro Direto	15,74	8,60	88,93	8,00	-	121,28
LFT	2,23	2,39	81,17	1,70	-	87,48
LTN	1,61	1,72	1,45	1,51	-	6,29
NTN-B	5,80	2,95	2,80	3,02	-	14,58
NTN-C	0,95	0,10	0,40	0,10	-	1,54
NTN-F	5,16	1,44	3,11	1,69	-	11,39
Cancelamentos	0,04	-	0,01	16,67	-	16,73
III - IMPACTO TOTAL NA LIQUIDEZ³	(7.110,51)	(4.498,39)	29.435,86	(5.695,57)	26,50	12.157,89

¹ Emissões diretas que envolvem o recebimento de recursos financeiros como contrapartida pela operação;

² Emissões diretas que não envolvem o recebimento de recursos financeiros como contrapartida pela operação;

³ Refere-se ao impacto monetário oriundo das operações da DPMFI em mercado. Nesse sentido, não são considerados os títulos emitidos sem contrapartida financeira e os cancelados. Valores positivos significam aumento na liquidez.

Série histórica: Anexo 1.3

O total de resgates de títulos da DPMFi foi de R\$ 48,01 bilhões, sendo R\$ 42,23 bilhões referentes aos vencimentos do mês (dos quais R\$ 41,57 bilhões relativos aos vencimentos de LFT) e R\$ 5,64 bilhões resultante das operações de compra e troca.

Gráfico 1.1 – Emissões e Resgates dos Principais Títulos da DPMFi – Março/2010

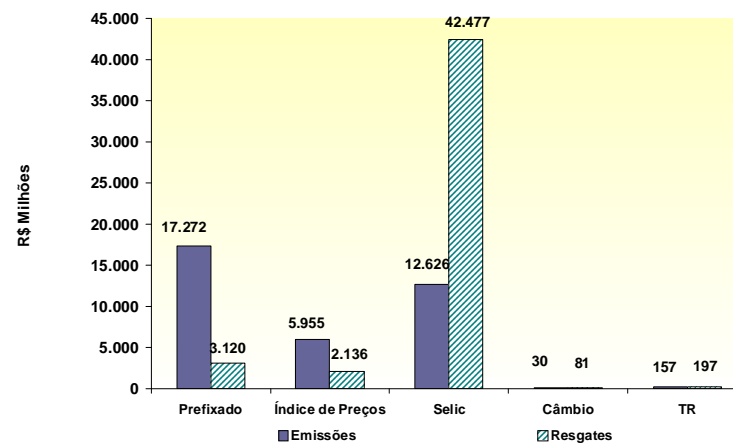

1.1.2 Programa Tesouro Direto

As emissões do Programa Tesouro Direto² realizadas no mês de março atingiram o montante de R\$ 202,93 milhões. Os títulos mais demandados pelos investidores foram os títulos indexados a índice de preços, representando 43,53% do montante vendido. Já a participação dos títulos prefixados foi de 39,69%, sendo 27,95% referentes às LTN e 11,73% referentes às NTN-F, enquanto os títulos indexados à Selic representaram 16,78%.

Em relação ao número de investidores, 3.658 novos participantes se cadastraram no Tesouro Direto em março. Desta forma, o total de investidores cadastrados desde o início do programa chegou a 183.514, o que significa um incremento de 19,38% nos últimos 12 meses.

TABELA 1.4 - PROGRAMA TESOURO DIRETO - MARÇO 2010						
R\$ Milhões						
Título	Emissões		Resgates		Estoque	
LTN	56,72	27,95%	6,29	5,19%	704,24	20,25%
LFT	34,06	16,78%	87,48	72,13%	493,16	14,18%
NTN-B	41,57	20,49%	10,28	8,48%	921,13	26,49%
NTN-B Principal	46,76	23,04%	4,29	3,54%	688,83	19,81%
NTN-C	-	0,00%	1,54	1,27%	98,84	2,84%
NTN-F	23,81	11,73%	11,39	9,40%	571,39	16,43%
TOTAL	202,93	100,00%	121,28	100,00%	3.477,60	100,00%

Série histórica: Anexo 1.5

Gráfico 1.2 – Evolução das Vendas do Tesouro Direto



Gráfico 1.3 – Investidores Cadastrados no Tesouro Direto



² Programa de venda de títulos públicos a pessoas físicas por meio da internet.

1.1.3 Emissões Diretas e Cancelamentos

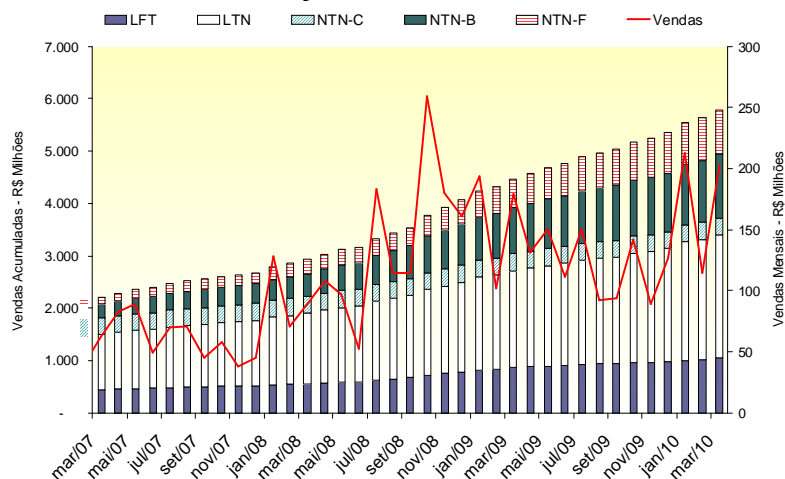
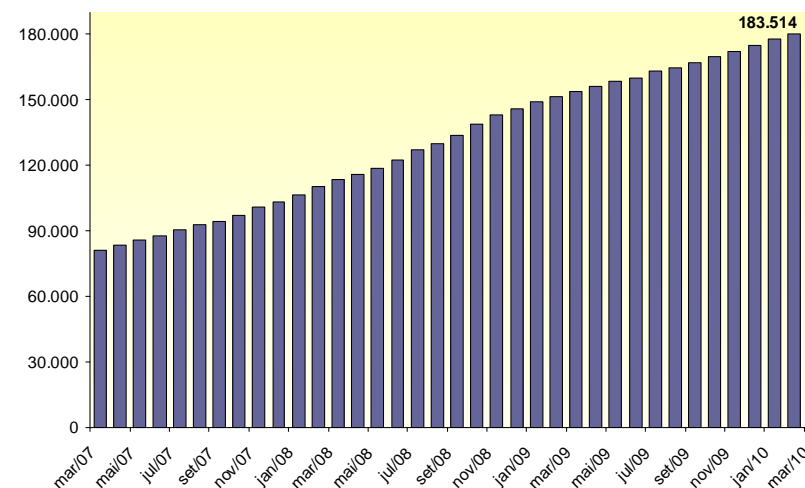
As emissões diretas de títulos da DPMFi totalizaram R\$ 215,20 milhões. O principal título emitido foi o TDA, no valor total de R\$ 157,20 milhões, solicitado pelo INCRA para indenização de desapropriação em função de reforma agrária. Os cancelamentos, por sua vez, totalizaram R\$ 16,73 milhões, o que resultou em emissão líquida de R\$ 198,48 milhões.

TABELA 1.5 - EMISSÕES DIRETAS DE TÍTULOS DA DPMFI - MARÇO 2010						
EMISSÕES						R\$ Milhões
Títulos	Data da Operação	Data de Vencimento	Quantidade	Valor Financeiro	Finalidade	Autorização Legal
CFT-E1	3/3/2010	1/1/2039	4.853.252	10,88	FIES - Fundo de Financiamento ao Estudante do Ensino Superior	Lei 10.260, de 12/07/01
NTN-F	25/3/2010	1/1/2021	19.121	16,67	Permuta por NTN com o Fundo Pátria Hedge Master FI Multirmercado	Lei 10.179, de 06/02/01 e Dec. 3.859, de 04/07/01
TDA-2	25/3/2010	diversas	2.338	0,37	Solicitação do INCRA (Indenização de desapropriação p/reforma agrária)	Decreto 578, de 24/06/92
NTN-I	29/3/2010	15/2/2021	15.014.560	30,45	PROEX - Programa de Financiamento às Exportações	Lei 10.184, de 12/02/01
TDA-D	30/3/2010	1/2/2024	1.631	0,15	Solicitação do INCRA (Indenização de desapropriação p/reforma agrária)	MP 2.183-56, de 24/08/01 - Dec. 578, de 24/06/92
TDA-D	30/3/2010	1/2/2024	5.650	0,52	Solicitação do INCRA (Indenização de desapropriação p/reforma agrária)	MP 2.183-56, de 24/08/01 - Dec. 578, de 24/06/92
TDA-D	30/3/2010	1/3/2025	266.338	24,47	Solicitação do INCRA (Indenização de desapropriação p/reforma agrária)	MP 2.183-56, de 24/08/01 - Dec. 578, de 24/06/92
TDA-D	30/3/2010	1/3/2025	61.538	5,65	Solicitação do INCRA (Indenização de desapropriação p/reforma agrária)	MP 2.183-56, de 24/08/01 - Dec. 578, de 24/06/92
TDA-D	30/3/2010	1/3/2028	18.152	1,67	Solicitação do INCRA (Indenização de desapropriação p/reforma agrária)	MP 2.183-56, de 24/08/01 - Dec. 578, de 24/06/92
TDA-D	30/3/2010	1/3/2030	125.295	11,51	Solicitação do INCRA (Indenização de desapropriação p/reforma agrária)	MP 2.183-56, de 24/08/01 - Dec. 578, de 24/06/92
TDA-D	30/3/2010	1/6/2024	3.664	0,34	Solicitação do INCRA (Indenização de desapropriação p/reforma agrária)	MP 2.183-56, de 24/08/01 - Dec. 578, de 24/06/92
TDA-E	30/3/2010	1/3/2015	810.938	74,49	Solicitação do INCRA (Indenização de desapropriação p/reforma agrária)	MP 2.183-56, de 24/08/01 - Dec. 578, de 24/06/92
TDA-E	30/3/2010	1/3/2020	110.142	10,12	Solicitação do INCRA (Indenização de desapropriação p/reforma agrária)	MP 2.183-56, de 24/08/01 - Dec. 578, de 24/06/92
TDA-H	30/3/2010	1/1/2011	3.147	0,29	Solicitação do INCRA (Indenização de desapropriação p/reforma agrária)	MP 2.183-56, de 24/08/01 - Dec. 578, de 24/06/92
TDA-H	30/3/2010	1/1/2013	20.771	1,91	Solicitação do INCRA (Indenização de desapropriação p/reforma agrária)	MP 2.183-56, de 24/08/01 - Dec. 578, de 24/06/92
TDA-H	30/3/2010	1/4/2010	950	0,09	Solicitação do INCRA (Indenização de desapropriação p/reforma agrária)	MP 2.183-56, de 24/08/01 - Dec. 578, de 24/06/92
TDA-H	30/3/2010	1/2/2014	223	0,02	Solicitação do INCRA (Indenização de desapropriação p/reforma agrária)	MP 2.183-56, de 24/08/01 - Dec. 578, de 24/06/92
TDA-H	30/3/2010	1/3/2018	23.004	2,11	Solicitação do INCRA (Indenização de desapropriação p/reforma agrária)	MP 2.183-56, de 24/08/01 - Dec. 578, de 24/06/92
TDA-H	30/3/2010	1/4/2010	127.314	11,70	Solicitação do INCRA (Indenização de desapropriação p/reforma agrária)	MP 2.183-56, de 24/08/01 - Dec. 578, de 24/06/92
TDA-H	30/3/2010	1/4/2012	2.444	0,22	Solicitação do INCRA (Indenização de desapropriação p/reforma agrária)	MP 2.183-56, de 24/08/01 - Dec. 578, de 24/06/92
TDA-H	30/3/2010	1/5/2018	6.306	0,58	Solicitação do INCRA (Indenização de desapropriação p/reforma agrária)	MP 2.183-56, de 24/08/01 - Dec. 578, de 24/06/92
TDA-H	30/3/2010	1/4/2010	13.804	1,27	Solicitação do INCRA (Indenização de desapropriação p/reforma agrária)	MP 2.183-56, de 24/08/01 - Dec. 578, de 24/06/92
TDA-H	30/3/2010	1/7/2016	4.936	0,45	Solicitação do INCRA (Indenização de desapropriação p/reforma agrária)	MP 2.183-56, de 24/08/01 - Dec. 578, de 24/06/92
TDA-H	30/3/2010	1/4/2010	2.394	0,22	Solicitação do INCRA (Indenização de desapropriação p/reforma agrária)	MP 2.183-56, de 24/08/01 - Dec. 578, de 24/06/92
TDA-H	30/3/2010	1/8/2016	23.702	2,18	Solicitação do INCRA (Indenização de desapropriação p/reforma agrária)	MP 2.183-56, de 24/08/01 - Dec. 578, de 24/06/92
TDA-H	30/3/2010	1/8/2013	383	0,04	Solicitação do INCRA (Indenização de desapropriação p/reforma agrária)	MP 2.183-56, de 24/08/01 - Dec. 578, de 24/06/92
TDA-H	30/3/2010	1/8/2013	7.277	0,67	Solicitação do INCRA (Indenização de desapropriação p/reforma agrária)	MP 2.183-56, de 24/08/01 - Dec. 578, de 24/06/92
TDA-H	30/3/2010	1/9/2018	4.099	0,38	Solicitação do INCRA (Indenização de desapropriação p/reforma agrária)	MP 2.183-56, de 24/08/01 - Dec. 578, de 24/06/92
TDA-H	30/3/2010	1/10/2012	11.837	1,09	Solicitação do INCRA (Indenização de desapropriação p/reforma agrária)	MP 2.183-56, de 24/08/01 - Dec. 578, de 24/06/92
TDA-H	30/3/2010	1/10/2013	7.271	0,67	Solicitação do INCRA (Indenização de desapropriação p/reforma agrária)	MP 2.183-56, de 24/08/01 - Dec. 578, de 24/06/92
TDA-H	30/3/2010	1/12/2012	44.136	4,05	Solicitação do INCRA (Indenização de desapropriação p/reforma agrária)	MP 2.183-56, de 24/08/01 - Dec. 578, de 24/06/92
SUBTOTAL				215,20		
CANCELAMENTOS						
Títulos	Data da Operação	Data de Vencimento	Quantidade	Valor Financeiro	Finalidade	Autorização Legal
TDA	3/3/2010	diversas	469	0,04	Pagamento de ITR	Lei 4.504, de 30/11/64 e Decreto 578, de 24/06/92
TDA	17/3/2010	diversas	128	0,01	Pagamento de ITR	Lei 4.504, de 30/11/64 e Decreto 578, de 24/06/92
TDA	22/3/2010	diversas	50	0,00	Pagamento de ITR	Lei 4.504, de 30/11/64 e Decreto 578, de 24/06/92
NTN-I	25/3/2010	diversas	7.790.239	16,67	Permuta direta por NTN-F - Portaria 181, de 25/03/10	Lei 10.179, de 06/02/01 e Dec 3.859, de 04/07/01
SUBTOTAL				16,73		
EMISSÃO LÍQUIDA				198,48		

1.2 Dívida Pública Federal externa - DPFe

No mês de março, os resgates da DPFe totalizaram R\$ 2.379,19 milhões, sendo R\$ 1.483,61 milhões referentes ao pagamento de principal e R\$ 895,59 milhões referentes ao pagamento de juros, ágio e encargos.

**Gráfico 1.4 – Emissões e Resgates da DPFe
Março/2010**



TABELA 1.6 - EMISSÕES E RESGATES DA DPFe - MARÇO 2010			
R\$ Milhões			
	Principal	Juros, Ágio e Encargos	Total
EMISSÕES/ INGRESSOS	12,19	-	12,19
Dívida Mobiliária	-	-	-
Bônus de Captação	-	-	-
Dívida Contratual	12,19	-	12,19
Organismos Multilaterais	12,19	-	12,19
Credores Privados/ Ag. Gov.	-	-	-
RESGATES	1.483,61	895,59	2.379,19
Dívida Mobiliária	1.193,76	820,47	2.014,23
Bônus de Renegociação	31,23	6,66	37,88
Bônus de Captação	-	215,42	215,42
Resgate Antecipado (<i>Buyback</i>)	1.162,53	598,38	1.760,92
Dívida Contratual	289,85	75,12	364,97
Organismos Multilaterais	231,35	51,21	282,56
Credores Privados/ Ag. Gov.	58,50	23,91	82,40
EMISSÃO LÍQUIDA	(1.471,42)	(895,59)	(2.367,01)

Série histórica: Anexo 1.6

2. Estoque da Dívida Pública Federal - DPF

2.1. Evolução

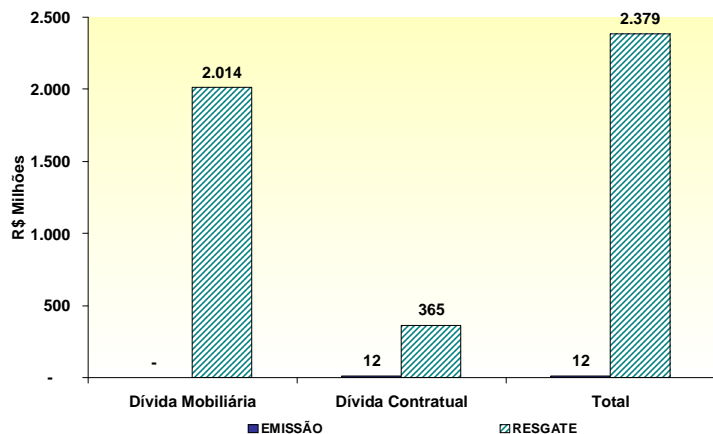
O estoque da DPF apresentou acréscimo, em termos nominais, de 0,01%, passando de R\$ 1.494,97 bilhões, em fevereiro, para R\$ 1.495,12 bilhões, em março.

A DPMFi teve seu estoque aumentado em 0,19%, ao passar de R\$ 1.397,66 bilhões para R\$ 1.400,38 bilhões, devido à apropriação positiva de juros, no valor de R\$ 14,69 bilhões, compensada, em parte, pelo resgate líquido de R\$ 11,97 bilhões.

Com relação ao estoque da DPFe, houve redução de 2,64% em relação ao mês de fevereiro, encerrando março em R\$ 94,74 bilhões (US\$ 53,18 bilhões), sendo R\$ 74,64 bilhões (US\$ 41,90 bilhões) referentes à dívida mobiliária e R\$ 20,10 bilhões (US\$ 11,28 bilhões) à dívida contratual.

TABELA 2.1 - ESTOQUE DA DPF					
R\$ Bilhões					
	Dez/09	Fev/10	Mar/10		
DPF	1.497,39	1.494,97	1.495,12		100,00%
DPMFi	1.398,42	1.397,66	1.400,38	100,00%	93,66%
LFT	500,22	526,40	500,46	35,74%	33,47%
LTN	247,27	229,23	240,96	17,21%	16,12%
NTN-B	330,00	351,58	361,08	25,78%	24,15%
NTN-C	58,01	57,94	58,65	4,19%	3,92%
NTN-D	-	-	-	0,00%	0,00%
NTN-F	224,21	193,78	200,63	14,33%	13,42%
Dívida Securitizada	12,06	11,90	11,86	0,85%	0,79%
TDA	4,52	4,42	4,51	0,32%	0,30%
Demais	22,14	22,41	22,23	1,59%	1,49%
DPFe ¹	98,97	97,31	94,74	100,00%	6,34%
Dívida Mobiliária	78,90	76,58	74,64	78,78%	4,99%
Global USD	58,67	57,94	56,46	59,60%	3,78%
Euro	9,38	7,87	7,34	7,75%	0,49%
Global BRL	10,63	10,54	10,64	11,23%	0,71%
Reestruturada ²	0,22	0,23	0,19	0,21%	0,01%
Dívida Contratual	20,07	20,73	20,10	21,22%	1,34%
Organismos Multilaterais	16,86	17,28	16,80	17,74%	1,12%
Credores Privados/ Ag.Gov.	3,21	3,45	3,30	3,49%	0,22%

¹ Valores da DPFe convertidos de todas as moedas para US\$ e, posteriormente, de US\$ para R\$ com a cotação do último dia do mês;

² Títulos de renegociação anteriores ao Plano Brady que não possuem cláusula de recompra.

Obs.: A partir de janeiro de 2010, o estoque da dívida externa mobiliária passou a ser apurado pelo método da TIR, alinhando-se à metodologia utilizada na apuração do estoque da DPMFi.

Série histórica: Anexo 2.1

Indicadores PAF 2010		
Estoque em mercado (R\$ bilhões)		
	Mínimo	Máximo
DPF	1.600	1.730

2.2 Composição

Em relação à composição da DPF, houve aumento na participação da DPMFi, passando de 93,49%, em fevereiro, para 93,66%, em março. Em contrapartida, a DPFe teve sua participação reduzida de 6,51% para 6,34%.

A parcela dos títulos com remuneração prefixada da DPF aumentou de 29,00%, em fevereiro, para 30,25%, em março, devido, principalmente, à emissão líquida de R\$ 14,15 bilhões desses papéis. Os títulos remunerados pela taxa Selic tiveram sua participação reduzida, passando de 35,21% para 33,47%, em março. Já a participação dos indexados a índices de preços elevou-se de 28,19% para 28,87%.

TABELA 2.2 - COMPOSIÇÃO DA DPF									
R\$ Bilhões									
	Dez/09			Fev/10			Mar/10		
DPF	1.497,39		100,00%	1.494,97		100,00%	1.495,12		100,00%
Prefixado	482,11		32,20%	433,55		29,00%	452,23		30,25%
Índice de Preços	400,15		26,72%	421,43		28,19%	431,66		28,87%
Selic	500,22		33,41%	526,40		35,21%	500,46		33,47%
Câmbio	98,18		6,56%	97,05		6,49%	94,18		6,30%
TR	16,72		1,12%	16,54		1,11%	16,59		1,11%
DPMFi	1.398,42	100,00%	93,39%	1.397,66	100,00%	93,49%	1.400,38	100,00%	93,66%
Prefixado	471,48	33,71%	31,49%	423,01	30,27%	28,30%	441,59	31,53%	29,54%
Índice de Preços	400,15	28,61%	26,72%	421,43	30,15%	28,19%	431,66	30,82%	28,87%
Selic	500,22	35,77%	33,41%	526,40	37,66%	35,21%	500,46	35,74%	33,47%
Câmbio	9,84	0,70%	0,66%	10,28	0,74%	0,69%	10,08	0,72%	0,67%
TR	16,72	1,20%	1,12%	16,54	1,18%	1,11%	16,59	1,18%	1,11%
DPFe	98,97	100,00%	6,61%	97,31	100,00%	6,51%	94,74	100,00%	6,34%
Dólar	76,38	77,17%	5,10%	76,28	78,39%	5,10%	74,25	78,38%	4,97%
Euro	11,09	11,21%	0,74%	9,55	9,82%	0,64%	8,99	9,49%	0,60%
Real	10,63	10,74%	0,71%	10,54	10,83%	0,70%	10,64	11,23%	0,71%
Demais	0,87	0,88%	0,06%	0,94	0,96%	0,06%	0,86	0,91%	0,06%

Série histórica da DPMFi: Anexo 2.2

Série histórica da DPFe: Anexo 2.3

Série histórica da DPF: Anexo 2.4

**Gráfico 2.1 - Composição da DPF por Indexador
Março/2010**

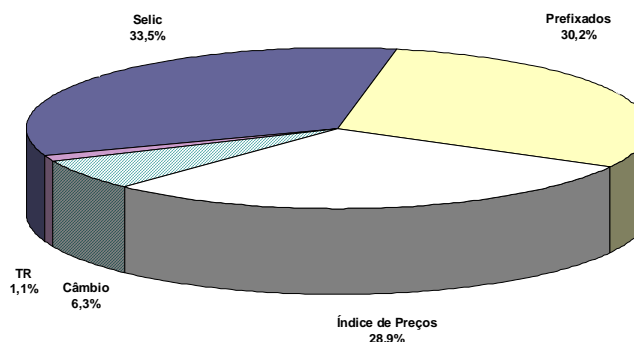

**Indicadores PAF 2010
Participação no Estoque da DPF**

	Mínimo	Máximo
Prefixado	31%	37%
Índice de Preços	24%	28%
Selic	30%	34%
Câmbio	5%	8%
TR e Outros	0%	1%

2.3 Fatores de Variação

A Dívida Pública Federal - DPF apresentou aumento, em termos nominais, de 0,01%, ao passar de R\$ 1.494,97 bilhões, em fevereiro, para R\$ 1.495,12 bilhões, em março. Esta variação deveu-se à apropriação positiva de juros no valor de R\$ 14,49 bilhões, compensada, em parte, pelo resgate líquido no valor de R\$ 14,34 bilhões.

TABELA 2.3 - FATORES DE VARIAÇÃO DA DPF - MARÇO 2010

Indicadores	R\$ Milhões	Percentual do Estoque
Estoque em 28/fevereiro/10	1.494.970	
DPMFi	1.397.663	
DPFe	97.307	
Estoque em 31/março/10	1.495.122	
DPMFi	1.400.382	
DPFe	94.740	
Variação Nominal	152	0,01%
DPMFi	2.719	0,18%
DPFe	(2.567)	-0,17%
I - Gestão da Dívida - TN (I.1 + I.2)	152	0,01%
I.1 - Emissão/Resgate Líquido	(14.337)	-0,96%
I.1.1 - Emissões	30.458	2,04%
- Emissões Oferta Pública (DPMFi) ¹	30.247	2,02%
- Emissões Diretas (DPMFi) ²	198	0,01%
- Emissões (DPFe) ³	12	0,00%
I.1.2 - Resgates	(44.795)	-3,00%
- Pagamentos Correntes (DPMFi) ⁴	(42.416)	-2,84%
- Pagamentos Correntes (DPFe) ⁵	(618)	-0,04%
- Resgates Antecipados (DPFe) ⁶	(1.761)	-0,12%
I.2 - Juros Apropriados	14.490	0,97%
- Juros Apropriados da DPMFi ⁷	14.689	0,98%
- Juros Apropriados da DPFe ⁸	(200)	-0,01%
II - Operações do Banco Central	-	0,00%
II.1 - Venda Líquida de Títulos ao Mercado ⁹	-	0,00%
Total dos Fatores (I + II)	152	0,01%

¹ Emissões de títulos da DPMFi que ocorrem por meio de leilões ou por meio do Programa Tesouro Direto. Não incluem as operações de troca/permuta de títulos.

² Referem-se às emissões líquidas sem contrapartida financeira, para atender aos Programas de Reforma Agrária (TDA), PROEX, FIES, PND, PESA e FUNAD e às emissões para fins específicos autorizados em lei. Inclui também a dívida securitizada.

³ Referem-se às emissões dos bônus de captação no mercado externo e aos desembolsos/novos contratos da DPFe.

⁴ Pagamentos de amortizações e juros da DPMFi de responsabilidade do Tesouro Nacional em mercado. Não incluem as operações de troca/permuta de títulos.

⁵ Pagamentos de principal e juros da Dívida Mobiliária, Organismos Multilaterais e Credores Privados/Ag. Gov. da DPFe. Não consideram ágio e encargos.

⁶ Pagamento de principal e juros do Programa de Recompras da DPFe (Buyback). Incluem cancelamentos. Não consideram ágio e encargos.

⁷ Contempla a atualização monetária do principal e a apropriação de juros reais da DPMFi.

⁸ Demonstra a valorização/desvalorização do dólar e das demais moedas subjacentes à DPFe em relação à moeda nacional e a apropriação de juros.

⁹ É a diferença entre os valores de estoque dos títulos do Tesouro Nacional, em mercado, permutados pelo BACEN na atuação deste Agente Monetário.

Observações:

I - A Dívida Pública Federal em mercado compreende as dívidas contratual e mobiliária, interna e externa, de responsabilidade do Tesouro Nacional em poder do público.

II - Os estoques da DPMFi e DPFe (mobiliária) são apurados pelo critério da TIR, trazendo os fluxos futuros a valor presente, descontados pela taxa média de emissão dos títulos.

III - O estoque da DPFe (contratual) é apurado com base no estoque (principal + juros apropriados por competência) na moeda de origem, convertido para o real.

3. Perfil de Vencimentos da Dívida Pública Federal - DPF

3.1 Composição dos Vencimentos

Os vencimentos da DPF para os próximos 12 meses apresentaram redução, passando de 24,72%, em fevereiro, para 24,01%, em março.

O volume de títulos da DPMFi a vencer em até 12 meses diminuiu de 25,45%, em fevereiro, para 24,72%, em março. Os títulos prefixados correspondem a 49,68% deste montante, seguidos pelos títulos indexados à taxa Selic, os quais apresentaram participação de 31,38% do total.

Em relação à DPFe, observou-se que o percentual vincendo em 12 meses representa 13,47% do seu estoque, sendo os títulos denominados em dólar responsáveis por 68,24% desse montante. Destaca-se que os vencimentos acima de 5 anos respondem por 44,07% do estoque da DPFe.

TABELA 3.1 - VENCIMENTOS DA DPF

R\$ Bilhões

Vencimentos	DPMFi				DPFe				DPF			
	Fev/10		Mar/10		Fev/10		Mar/10		Fev/10		Mar/10	
Até 12 meses	355,64	25,45%	346,21	24,72%	13,90	14,28%	12,76	13,47%	369,53	24,72%	358,97	24,01%
De 1 a 2 anos	306,51	21,93%	313,77	22,41%	11,17	11,48%	10,74	11,33%	317,68	21,25%	324,51	21,70%
De 2 a 3 anos	172,94	12,37%	200,68	14,33%	10,47	10,76%	10,46	11,04%	183,41	12,27%	211,14	14,12%
De 3 a 4 anos	180,77	12,93%	196,64	14,04%	8,12	8,35%	8,24	8,70%	188,89	12,64%	204,88	13,70%
De 4 a 5 anos	112,04	8,02%	100,29	7,16%	8,34	8,57%	10,79	11,39%	120,38	8,05%	111,08	7,43%
Acima de 5 anos	269,77	19,30%	242,79	17,34%	45,30	46,55%	41,75	44,07%	315,07	21,08%	284,54	19,03%
TOTAL	1.397,66	100,00%	1.400,38	100,00%	97,31	100,00%	94,74	100,00%	1.494,97	100,00%	1.495,12	100,00%

Obs.: A partir de janeiro de 2010, os fluxos futuros de pagamentos da DPFe (mobiliária) passaram a ser apurados a valor presente.
Série histórica: Anexo 3.1
Série histórica da DPMFi: Anexo 3.2

Indicadores PAF 2010		
% vincendo em 12 meses		
	Mínimo	Máximo
DPF	24%	28%

TABELA 3.2 - DÍVIDA PÚBLICA FEDERAL A VENCER EM 12 MESES, POR INDEXADOR

R\$ Bilhões

	Dez/09			Fev/10			Mar/10		
DPF	353,83		100,00%	369,53		100,00%	358,97		100,00%
DPMFi	347,00	100,00%	98,07%	355,64	100,00%	96,24%	346,21	100,00%	96,45%
Prefixado	160,98	46,39%	45,50%	170,02	47,81%	46,01%	172,00	49,68%	47,91%
Índice de Preços	56,86	16,39%	16,07%	57,29	16,11%	15,50%	62,26	17,98%	17,34%
Selic	125,91	36,29%	35,58%	125,03	35,16%	33,84%	108,66	31,38%	30,27%
Câmbio	1,04	0,30%	0,29%	1,09	0,31%	0,29%	1,06	0,31%	0,30%
TR	2,21	0,64%	0,62%	2,20	0,62%	0,60%	2,24	0,65%	0,62%
DPFe	6,84	100,00%	1,93%	13,90	100,00%	3,76%	12,76	100,00%	3,55%
Dólar	5,06	74,07%	1,43%	9,38	67,51%	2,54%	8,71	68,24%	2,43%
Euro	1,10	16,05%	0,31%	3,28	23,62%	0,89%	2,86	22,43%	0,80%
Real	0,59	8,62%	0,17%	1,10	7,92%	0,30%	1,11	8,71%	0,31%
Demais	0,09	1,25%	0,02%	0,13	0,95%	0,04%	0,08	0,63%	0,02%

Série histórica: Anexo 3.3

3.2 Prazo Médio

O prazo médio da DPF aumentou, passando de 3,70 anos, em fevereiro, para 3,73 anos, em março.

O prazo médio da DPMFi aumentou de 3,54 anos, em fevereiro, para 3,58 anos, em março.

Já o prazo médio da DPFe passou de 5,96 anos para 5,95 anos, resultado da aproximação natural dos vencimentos.

Gráfico 3.1 - Prazo Médio das Emissões da DPMFi em Ofertas Públicas x Prazo Médio do Estoque



TABELA 3.3 - PRAZO MÉDIO DA DPF

	Anos		
	Dez/09	Fev/10	Mar/10
DPF	3,53	3,70	3,73
DPMFi	3,37	3,54	3,58
LFT	2,68	2,60	2,77
LTN	0,86	1,04	1,00
NTN-B	6,01	6,06	5,98
NTN-C	7,55	7,64	7,59
NTN-D	-	-	-
NTN-F	2,07	2,57	2,53
TDA	4,17	4,13	4,12
Dívida Securitizada	6,42	6,42	6,39
Demais	7,89	7,93	7,87
DPFe	5,90	5,96	5,95
Dívida Mobiliária	6,32	6,46	6,44
Global USD	6,96	6,97	6,94
Euro	2,45	2,76	2,74
Global BRL	6,31	6,54	6,45
Reestruturada ¹	1,85	1,68	1,89
Dívida Contratual	4,22	4,13	4,11
Organismos Multilaterais	4,45	4,37	4,35
Credores Privados/ Ag.Gov.	2,99	2,93	2,89

¹ Títulos de renegociação anteriores ao Plano Brady que não possuem cláusula de recompra.

Série histórica: Anexo 3.7

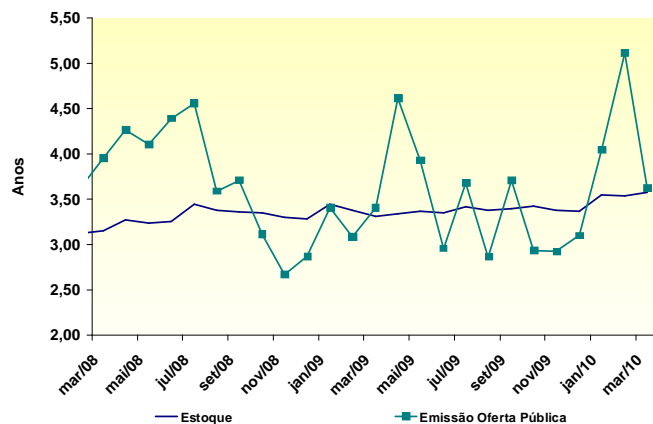
Indicadores PAF 2010
Prazo Médio (anos)

	Mínimo	Máximo
DPF	3,4	3,7

TABELA 3.4 - PRAZO MÉDIO DAS EMISSÕES DA DPMFi EM OFERTA PÚBLICA, POR INDEXADOR

Indexador	Anos		
	Dez/09	Fev/10	Mar/10
DPMFi	3,10	5,11	3,62
Prefixado	1,59	2,60	2,25
Índice de Preços	5,27	10,01	6,20
Selic	4,67	4,21	4,30

Série histórica: Anexo 3.9

POR TÍTULO

Título	Anos
	Mar/10
DPMFi	3,62
LTN	1,79
NTN-F	3,45
NTN-B	6,20
LFT	4,30

3.3 Vida Média

A vida média³ da DPF, a qual indica o prazo remanescente apenas do principal da dívida pública, aumentou, passando de 5,75 anos, em fevereiro, para 5,81 anos, em março.

TABELA 3.5 - VIDA MÉDIA DA DPF			
	Anos		
	Dez/09	Fev/10	Mar/10
DPF	5,53	5,75	5,81
DPMFi	5,05	5,30	5,38
Prefixado	1,71	2,00	1,98
Índice de Preços	11,30	11,45	11,39
Selic	2,65	2,56	2,74
Câmbio	12,43	12,36	12,32
TR	13,55	13,46	13,40
Demais	-	-	-
DPFe	12,33	12,14	12,16
Dívida Mobiliária	13,18	13,02	13,06
Global USD	15,03	14,55	14,55
Euro	3,00	3,29	3,30
Global BRL	12,15	12,10	12,01
Reestruturada ¹	3,77	3,60	3,53
Dívida Contratual	9,01	8,88	8,84
Organismos Multilaterais	9,50	9,39	9,35
Credores Privados/ Ag.Gov.	6,44	6,32	6,27

¹ Títulos de renegociação anteriores ao Plano Brady que não possuem cláusula de recompra.

Série histórica: Anexo 3.10

³ Esta estatística oferece informações e critérios mais homogêneos de comparação com estatísticas de outros países.

4. Custo Médio da Dívida Pública Federal – DPF

O custo médio acumulado nos últimos doze meses da DPF aumentou em 0,20 ponto percentual, passando de 9,40% a.a., em fevereiro, para 9,60% a.a., em março.

Já o custo médio acumulado em doze meses da DPMFi elevou-se de 10,61% a.a., em fevereiro, para 10,72% a.a., em março, devido a maior variação dos seguintes indexadores: i) IPCA (0,20%, em mar/09, para 0,52%, em mar/10), ii) IGP-M (-0,74%, em mar/09, ante 0,95%, em mar/10) e iii) IGP-DI (-0,84%, em mar/09, frente 0,63%, em mar/10).

Com relação à DPFe, este indicador registrou aumento, passando de -10,99% a.a., em fevereiro, para -10,79% a.a., em março, devido à desvalorização da moeda norte-americana frente ao real, de 1,66% em março de 2010, contra a desvalorização de 2,66% ocorrida em março de 2009.

TABELA 4.1 - CUSTO MÉDIO DA DPF						
	% a.a.					
	Custo Médio Mensal			Custo Médio Acumulado 12 Meses		
	Dez/09	Fev/10	Mar/10	Dez/09	Fev/10	Mar/10
DPF	9,72	10,52	10,30	9,42	9,40	9,60
DPMFi	10,31	12,86	11,25	10,69	10,61	10,72
LFT	8,66	8,66	8,66	9,96	9,25	9,02
LTN	11,23	10,94	10,98	11,72	11,45	11,38
NTN-B	12,17	19,82	13,70	12,34	12,78	13,12
NTN-C	6,58	29,33	21,69	7,82	9,93	11,84
NTN-D	-	-	-	-	-	-
NTN-F	12,66	12,51	12,53	12,64	12,55	12,58
TDA	4,97	4,35	5,24	5,10	4,82	4,76
Dívida Securitizada	5,71	6,92	6,16	5,93	5,79	5,79
Demais	3,80	(4,11)	3,55	(5,33)	(3,72)	(2,57)
DPFe	(0,72)	(28,87)	(7,01)	(13,01)	(10,99)	(10,79)
Dívida Mobiliária	(0,72)	(28,87)	(7,01)	(13,01)	(10,99)	(10,79)
Global USD	2,95	(32,73)	(9,06)	(18,28)	(16,59)	(15,74)
Euro	(35,81)	(48,55)	(16,67)	(15,53)	(10,97)	(14,73)
Global BRL	11,95	11,57	11,57	11,83	11,76	11,77
Reestruturada ¹	(0,31)	(34,81)	(11,73)	(21,01)	(19,30)	(18,45)
Dívida Contratual²	N/D	N/D	N/D	N/D	N/D	N/D
Organismos Multilaterais	N/D	N/D	N/D	N/D	N/D	N/D
Credores Privados/ Ag.Gov.	N/D	N/D	N/D	N/D	N/D	N/D

¹ Títulos de renegociação anteriores ao Plano Brady que não possuem cláusula de recompra;

² O Tesouro Nacional está desenvolvendo metodologia de cálculo da Dívida Contratual Externa, em linha com a já existente para o cálculo do custo médio da DPMFi e da Dívida Mobiliária Externa.

Série histórica: Anexo 4.1

Gráfico 4.1 - Custo Médio Acumulado em 12 Meses da DPF, DPMFi, DPFe e Taxa Selic

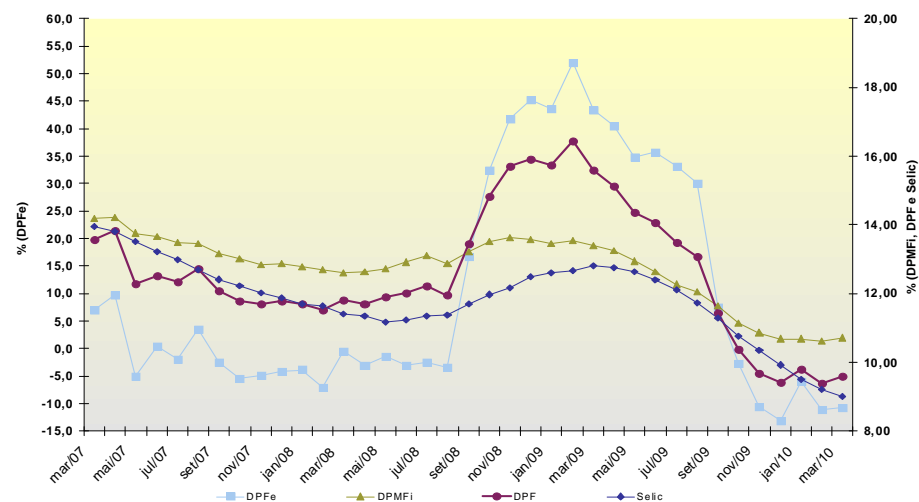

5. Mercado Secundário de Títulos Públicos Federais

O volume financeiro médio diário de títulos negociados no mercado secundário aumentou de R\$ 11,94 bilhões, em fevereiro, para R\$ 15,52 bilhões, em março. Os prefixados tiveram participação de 50,92%, em março, ante 45,76%, em fevereiro. Em segundo lugar, subindo uma posição, ficaram os títulos indexados à Selic, cuja participação aumentou de 26,22%, em fevereiro, para 26,94%, em março. Por fim, os títulos atrelados aos índices de preços diminuíram sua participação, para 22,14%, em março, ante 28,02%, em fevereiro.

TABELA 5.1 - VOLUME NEGOCIADO NO MERCADO SECUNDÁRIO, POR TÍTULO

R\$ Bilhões

Mês	LFT / LFT-A / LFT-B			LTN / NTN-F			NTN-B / NTN-C			Outros ¹			Total		
	Volume ²	% do Total Negociado ³	Variação ⁴	Volume ²	% do Total Negociado ³	Variação ⁴	Volume ²	% do Total Negociado ³	Variação ⁴	Volume ²	% do Total Negociado ³	Variação ⁴	Volume ²	% do Total Negociado ³	Variação ⁴
dez/06	4,38	27,40%	6,00%	9,68	60,60%	56,50%	1,90	11,90%	8,90%	0,00	0,03%	-79,65%	15,96	100,00%	32,10%
dez/07	4,39	29,89%	54,88%	8,67	59,01%	47,74%	1,62	11,04%	8,74%	0,01	0,06%	1073,13%	14,70	100,00%	44,10%
dez/08	3,89	29,20%	67,50%	8,28	62,22%	76,78%	1,14	8,58%	38,06%	0,00	0,00%	37,30%	13,31	100,00%	69,94%
jan/09	2,60	25,89%	-33,03%	6,03	60,04%	-27,10%	1,41	14,06%	23,80%	0,00	0,00%	-48,17%	10,05	100,00%	-24,47%
fev/09	2,52	31,00%	-3,28%	3,89	47,94%	-35,51%	1,71	21,06%	20,98%	0,00	0,00%	-53,91%	8,12	100,00%	-19,22%
mar/09	2,55	23,99%	1,14%	6,62	62,43%	70,20%	1,44	13,58%	-15,72%	0,00	0,00%	-100,00%	10,61	100,00%	30,69%
abr/09	2,40	23,68%	-5,91%	6,12	60,50%	-7,60%	1,60	15,82%	11,09%	0,00	0,00%	-	10,12	100,00%	-4,66%
mai/09	2,86	26,71%	19,24%	5,98	55,92%	-2,31%	1,86	17,37%	16,06%	0,00	0,00%	-71,01%	10,69	100,00%	5,70%
jun/09	3,28	23,54%	14,82%	8,71	62,53%	45,66%	1,94	13,93%	4,44%	0,00	0,00%	-71,48%	13,93	100,00%	30,26%
jul/09	2,87	24,22%	-12,42%	7,29	61,46%	-16,32%	1,70	14,33%	-12,45%	0,00	0,00%	562,82%	11,86	100,00%	-14,86%
ago/09	3,76	30,61%	30,87%	7,09	57,70%	-2,78%	1,44	11,70%	-15,45%	0,00	0,00%	-48,68%	12,28	100,00%	3,55%
set/09	3,51	28,73%	-6,73%	6,96	57,07%	-1,71%	1,73	14,21%	20,71%	0,00	0,00%	-66,68%	12,20	100,00%	-0,62%
out/09	2,98	28,29%	-14,95%	5,87	55,71%	-15,68%	1,69	16,00%	-2,75%	0,00	0,00%	-96,66%	10,54	100,00%	-13,63%
nov/09	2,51	23,11%	-15,93%	6,94	63,96%	18,15%	1,40	12,93%	-16,81%	0,00	0,00%	4478,65%	10,85	100,00%	2,91%
dez/09	4,24	31,40%	69,15%	7,11	52,68%	2,55%	2,15	15,92%	53,34%	0,00	0,00%	-43,70%	13,51	100,00%	24,51%
jan/10	3,65	25,49%	-14,02%	7,76	54,23%	9,00%	2,90	20,28%	34,81%	0,00	0,00%	58,01%	14,30	100,00%	5,88%
fev/10	3,13	26,22%	-14,15%	5,46	45,76%	-29,56%	3,34	28,02%	15,35%	0,00	0,00%	-100,00%	11,94	100,00%	-16,53%
mar/10	4,18	26,94%	33,57%	7,90	50,92%	44,63%	3,44	22,14%	2,72%	0,00	0,00%	0,00%	15,52	100,00%	29,98%

¹ Inclui títulos cambiais - NBCE e NTN-D;

² Média, no mês, do volume financeiro diário das operações definitivas. Não são consideradas: as operações em que os preços contratados situem-se fora do intervalo de +/- 25% do preço de lastro do título; e as operações em que um dos contratantes seja o Banco Central ou o Tesouro Nacional.

³ Participação do volume negociado dos títulos em relação ao volume total negociado no mês;

⁴ Variação percentual do volume negociado dos títulos no mês em relação ao volume negociado no mês anterior.

Obs.1: Cálculos efetuados com base nos valores originais, antes de arredondamentos.

Obs.2: Nas operações de corretagem são computados somente os valores dos contratantes finais.

As LTN com vencimento em julho de 2012 mantiveram o maior volume financeiro negociado no mês, seguidas das LTN com vencimento em julho de 2011. Em terceiro lugar ficaram as LTN com vencimento em janeiro de 2011.

Em relação às NTN-F, o vencimento em janeiro de 2012 permaneceu em primeiro lugar. Em segundo lugar, subindo uma posição, ficou o vencimento em janeiro de 2014, seguido pelos vencimentos em janeiro de 2017 e janeiro de 2021.

Entre as LFT, o papel com vencimento em setembro de 2013 continuou apresentando o maior volume financeiro. Em segundo lugar, ficou novamente o vencimento em junho de 2010, seguido pelo vencimento em março de 2013, que ganhou duas posições. Vale ressaltar o vencimento de LFT ocorrido no mês no montante de R\$ 41,57 bilhões.

Por fim, as NTN-B com vencimento em maio de 2011 novamente apresentaram o maior volume financeiro negociado, seguidas pelas NTN-B com vencimento em maio de 2013, que subiram uma posição. Em terceiro lugar ficou o vencimento em agosto de 2012, que perdeu uma posição.

TABELA 5.2 - VENCIMENTOS MAIS NEGOCIADOS POR VOLUME FINANCEIRO NO MERCADO SECUNDÁRIO POR TIPO DE RENTABILIDADE - MARÇO 2010

R\$ Milhões						
Prefixada - LTN				Prefixada - NTN-F		
Título	Vencimento	Volume Financeiro	Qtd. Operações	Título	Vencimento	Volume Financeiro
LTN	1/7/2012	2.847,79	52,3	NTN-F	1/1/2012	587,39
LTN	1/7/2011	1.125,65	41,7	NTN-F	1/1/2014	532,48
LTN	1/1/2011	669,45	31,6	NTN-F	1/1/2017	288,25
LTN	1/4/2010	625,42	19,3	NTN-F	1/1/2021	233,33
LTN	1/7/2010	361,85	18,5	NTN-F	1/1/2013	187,11

Índice de Preços				Taxa Selic		
Título	Vencimento	Volume Financeiro	Qtd. Operações	Título	Vencimento	Volume Financeiro
NTN-B	15/5/2011	1.080,61	106,5	LFT	7/9/2013	829,50
NTN-B	15/5/2013	500,73	43,9	LFT	7/6/2010	597,35
NTN-B	15/8/2012	409,30	40,2	LFT	7/3/2013	400,89
NTN-B	15/11/2011	299,16	37,7	LFT	7/9/2015	335,34
NTN-B	15/8/2010	284,95	16,7	LFT	7/9/2010	325,21

Obs. 1: Consideradas apenas as operações definitivas.
 Obs. 2: O volume financeiro e a quantidade de operações referem-se às médias diárias no mês.
 Obs. 3: Não são consideradas: as operações em que os preços contratados situem-se fora do intervalo de +/- 25% do preço de lastro do título; e as operações em que um dos contratantes seja o Banco Central ou o Tesouro Nacional.
 Obs. 4: Nas operações de corretagem são computados somente os valores dos contratantes finais. (*) Principal.

Gráfico 5.1 – Volume Diário Negociado no Mercado Secundário de Títulos Públicos

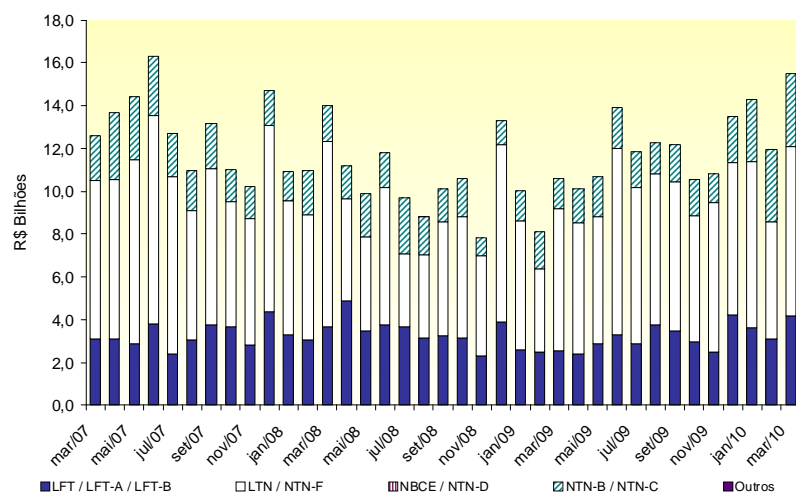

Gráfico 5.2 – Volume Diário de Títulos Públicos Negociados no Mercado Secundário como % dos Respetivos Estoques

